

El sector lácteo asturiano, de las ayudas a la renta y de su importancia para hacer viables las explotaciones



En el año 2007, Central Lechera Asturiana (CLAS) puso en marcha el denominado Tablero de Gestión de la explotación lechera (TAGEL). Desde ese año existen datos de 56 explotaciones con pequeñas variaciones interanuales.

TAGEL se aleja de la terminología estrictamente contable y se centra en la estructura de los costes de producción, con el objetivo de facilitar por un lado, la visualización de la formación del Excedente Bruto de Explotación (EBE) y, por otro, facilitar el análisis de los datos técnicos de la explotación.

El EBE de explotación expresa la diferencia entre los ingresos obtenidos en el año y los gastos en bienes y servicios utilizados en el proceso productivo.

En las ganaderías lecheras asturianas, en la medida que utilizan combinaciones de mano de obra

familiar y asalariada, el concepto del EBE puede distorsionar las comparaciones entre las explotaciones. Para evitar estas distorsiones, los datos que aportamos son del EBE antes del pago de la mano de obra familiar. También hay que destacar que el EBE no incluye ni los gastos financieros, ni las amortizaciones, ni los reembolsos de préstamos.

En el Gráfico 1 se muestra la evolución del porcentaje que las ayudas a renta significan sobre el EBE de la explotación.

Gráfico 1. Evolución del peso de las ayudas

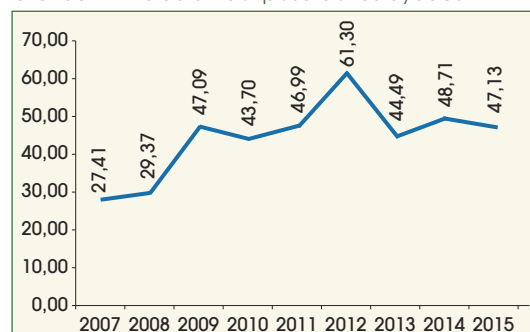

Benigno Fernández Fano, Consejería de Desarrollo Rural y Recursos Naturales, y **José Antonio Migoya Redondo**, Técnico de Caja Rural de Gijón. Este artículo es parte de la publicación de la Caja Rural Gijonesa "El sector productor de leche en Asturias, un acercamiento a sus cifras"



Desde la reforma de la PAC 2013, las ayudas juegan un papel determinante en la conformación del EBE, ya que significan prácticamente el 50% del mismo. No obstante, es preciso indicar que el conjunto de las explotaciones de TAGEL, como ya apuntamos, son explotaciones de CLAS, con precios de venta de leche superiores al precio medio que perciben los ganaderos en España; por ello, se puede deducir que las ayudas en general tienen un porcentaje de participación en el EBE superior al obtenido a través de TAGEL.

Conociendo la importancia del papel de las ayudas a renta en la conformación del EBE, a continuación, trataremos de analizar cómo se comportan estas ayudas para el conjunto de las explotaciones lecheras asturianas. Para ello, tomamos el total de las explotaciones con entregas de leche a la industria láctea en el periodo 2015/16 y establecemos percentiles en función del volumen de entregas a la industria láctea. En la Tabla 1 se muestran las entregas y el número de explotaciones, para cada grupo, por cada percentil establecido.

Como se observa, existen grandes diferencias entre los porcentajes de entrega y el número/porcentaje de explotaciones para cada grupo establecido. Indicar que el 2,57% de las explotaciones entregan a la industria láctea el 15,25%, mientras que el extremo contrario, el 32,82% de las explotaciones, entregan a la industria láctea, solo el 6,55% de la leche.

El total de ayudas percibidas en función de la solicitud unificada del año 2015 por línea de ayuda, para las 2.136 explotaciones que entregaron a industria, se desglosa en la Tabla 2.

Bajo el epígrafe de "otras ayudas del primer pilar", agrupamos todas las ayudas que estas explotaciones recibían, aunque su origen no fuese específicamente derivado de la producción de leche. A modo de ejemplo, el pago por vacas nodrizas o por cultivos proteicos.

La media de ayudas del primer pilar por explotación para el año 2015, fue de 13.641,4€.

Si consideramos que las entregas de leche en el año 2015 fueron 542.185.337 litros y que el importe total de las ayudas fue de 29.138.071,6 €, la ayuda media por litro de leche entregado a la industria láctea para el año 2015, fue de 0,054 €/litro.

Como ya vimos, las 2.136 explotaciones declaraban una superficie admisible en la solicitud unificada de 54.600,8 Ha. La ayuda media por hectárea declarada fue, por tanto, de 533,6 €/ha. Sin embargo, si comparamos el total de las ayudas con las entregas y la superficie, por los percentiles establecidos en función del volumen de entrega de las explotaciones, obtenemos los resultados que se muestran en la Tabla 3.

Se ponen de manifiesto los diferentes porcentajes de ayuda existentes al comparar las ayudas con los litros de leche entregados a la industria láctea o con la superficie declarada, en función de los grupos establecidos por volumen de entrega.

En el Gráfico 2 se visualizan los €/litro que reciben las explotaciones por la leche que entregaron a las industrias lácteas, para cada grupo de explotaciones en función del volumen de entregas. En el Gráfico 3 se muestran los €/hectárea percibidos para cada grupo de explotaciones, en función del volumen de entregas.

Tabla 1. Entregas y número de explotaciones

	Entregas	% Entregas	Núm. de Explotac.	% de explotac.
Más de 1.000.000	82.666.966,00	15,25	55	2,57
1.000.000/500.000	149.898.139,00	27,65	219	10,25
500.000/250.000	153.309.330,00	28,28	436	20,41
250.000/100.000	120.772.437,00	22,28	725	33,94
Menos de 100.000	35.538.465,00	6,55	701	32,82
Total	542.185.337,00	100,00	2.136	100,00

Tabla 2. Ayudas percibidas

	Euros	%
Pago Base	11.009.781,7	37,8
Pago Verde	5.669.114,3	19,5
Pago Joven	173.529,2	0,6
Acoplada leche	9.608.151,4	33,0
Especial leche 2015	2.069.913,6	7,1
Otras ayudas Primer Pilar	317.813,9	1,1
Reembolso 2015	292.767,4	1,0
Total	29.138.071,6	100,0

	Ayudas	Entregas	Ayudas/l.	Hectáreas	€/Ha
Más de 1.000.000	2.726.525,30	82.666.966	0,033	3.604,62	756,40
1.000.000/500.000	6.511.499,20	149.898.139	0,043	9.447,05	689,26
500.000/250.000	8.244.225,70	153.309.330	0,054	13.767,53	598,82
250.000/100.000	7.983.847,00	120.772.437	0,066	17.474,19	456,89
Menos de 100.000	3.671.973,00	35.538.190	0,103	10.307,09	356,26
Asturias	29.138.070,20	542.185.337	0,054	54.600,48	533,66

Gráfico 2. €/litro de leche entregada según volumen



Gráfico 3. €/hectárea según volumen de entregas



El sector lácteo asturiano...

La observación de estos datos permite concluir:

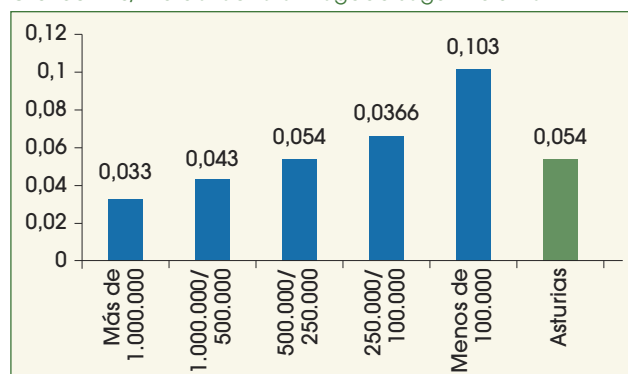
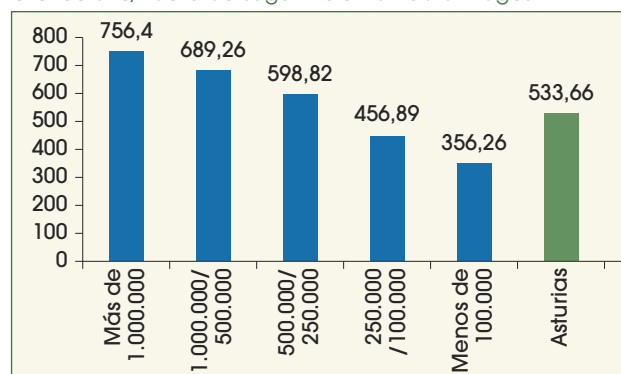
- Que las explotaciones con volúmenes de entrega menores de 100.000 litros, casi duplican la media de ayuda por litro de leche. Sin embargo, si comparamos la ayuda media por hectárea, las explotaciones de este grupo reciben menos de 180,3 €/ha que la media.
- En las explotaciones con mayores volúmenes de entrega ocurre lo contrario. En estas explotaciones la ayuda por litro de leche es de 0,033 €/litro, casi la mitad que la media regional, y 3,1 veces menos que lo que reciben las explotaciones con menores volúmenes de entrega. Pero, si comparamos lo que perciben estas explotaciones por hectárea declarada en su solicitud unificada 2015, su media es de 756,4 €/ha, que se aleja mucho de la media de Asturias, y prácticamente duplica los importes de las explotaciones con menor volumen de entregas.

carácter general, no incrementaron sus entregas a diferencia de las explotaciones con mayores volúmenes de entrega. Estas dos cuestiones determinan las diferencias entre grupos en la ayuda por litro.

El total de ayudas lo podemos desagregar y comparar, entre los grupos establecidos por volúmenes de leche entregados y por tipo de ayuda recibida. Analizamos, en primer lugar, el pago base y el pago verde (Tabla 4).

El pago base para el grupo de explotaciones que se encuadran con mayor volumen de entregas, significa el 9,54% del total de esa línea de ayuda; sin embargo el volumen de entregas es el 15,25%. El pago verde en esta CCAA significa, para las explotaciones con mayor volumen de entregas el 9,57% del total de esa medida; recordemos que son las explotaciones que tienen una alta producción de litros de leche por hectárea.

Si analizamos el grupo de explotaciones con menor volumen de entrega, observamos que el pago base significa el 12,6%, respecto al total de esta medida, y el pago verde el 12,49%.

Para las explotaciones de leche asturianas las ayudas acopladas tienen una gran relevancia económica y significaron, como ya indicamos, el 32,9% del total de las ayudas a renta del primer pilar.

Si relacionamos las ayudas acopladas con el total de ayudas y con los volúmenes de entrega, de forma similar a lo realizado para el pago base, para cada grupo de explotaciones establecido, observamos que existe una gran desproporción entre las entregas de leche a la industria láctea y las ayudas acopladas percibidas (Tabla 5). El grupo de explotaciones con más de un millón de litros de entrega, solo percibe el 8,15% del total de las ayudas, mientras que produce el 15,25% de la leche. Por el contrario, las explotaciones que se encuadran en el grupo con menores volúmenes de entrega, reciben el 12,72 % de las ayudas acopladas y solo entregan a la industria láctea el 6,55% del total de la leche.

Esta gran dispersión en las ayudas por litro de leche y hectárea y las causas que las originan, deberían ser tenidas en cuenta a la hora de realizar cualquier diseño presente y futuro de las políticas lácteas de apoyo. Las ayudas a renta son determinantes en la conformación del EBE; por ello, su diseño también será determinante para conseguir viabilizar todas las explotaciones, independientemente de su tamaño.

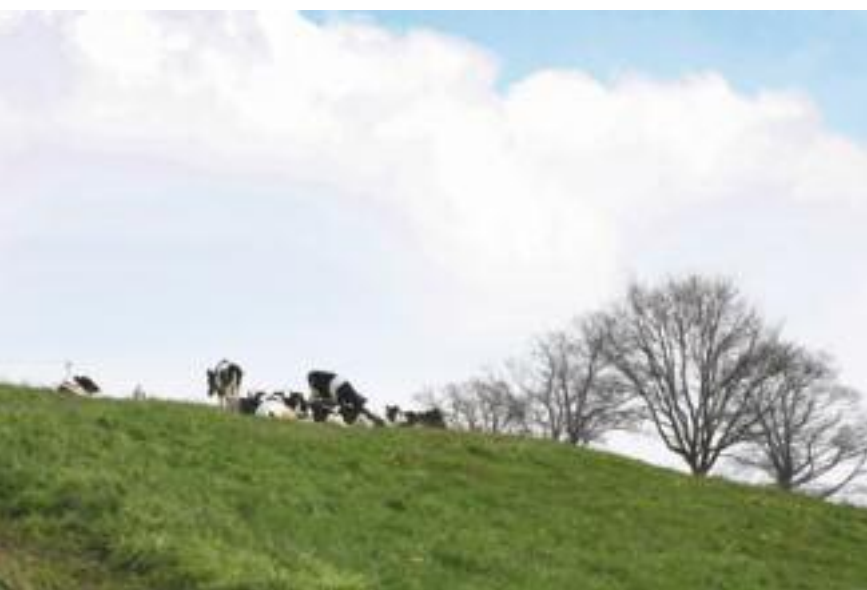

Entendemos que estas diferencias son debidas, por una parte, a los distintos importes de ayudas percibidos por las explotaciones en el año 2014, que fue el año que se tomó como referencia para establecer los importes del pago base, y a los distintos rendimientos de producción por vaca y año, que implican que las explotaciones de menor tamaño cobren más ayudas acopladas, ya que para producir los mismos litros necesitan más animales y con

Tabla 4. Comparación de ayudas entre los grupos por volúmenes de entregas y tipo de ayuda recibida

	Total ayudas	%	Pago base	%	Pago verde	%	Entregas	%
Más de 1.000.000	2.726.525,30	9,36	1.050.873,70	9,54	542.634,90	9,57	82.666.966	15,25
1.000.000/500.000	6.511.499,20	22,35	2.459.413,90	22,34	1.262.969,40	22,28	149.898.139	27,65
500.000/250.000	8.244.225,70	28,29	3.122.838,70	28,36	1.599.219,20	28,21	153.309.330	28,28
250.000/100.000	7.983.847,00	27,4	3.001.728,40	27,26	1.530.154,30	26,99	120.772.437	22,28
Menos de 100.000	3.671.973,00	12,6	1.374.927,00	12,49	709.036,00	12,51	35.538.190	6,55
Asturias	29.138.070,20	100,00	11.009.781,70	100,00	5.669.114,20	100,00	542.185.062	100,00

Tabla 5. Relación de las ayudas acopladas con el total de ayudas y con los volúmenes de entrega

	Total ayudas	%	Ayudas acopladas	%	Entegras	%
Más de 1.000.000	2.726.525,30	9,36	782.779,20	8,15	82.666.966	15,25
1.000.000/500.000	6.511.499,20	22,35	2.095.243,50	21,81	149.898.139	27,65
500.000/250.000	8.244.225,70	28,29	2.776.310,20	28,90	153.309.330	28,28
250.000/100.000	7.983.847,00	27,40	2.731.988,50	28,43	120.772.437	22,28
Menos de 100.000	3.671.973,00	12,60	1.221.830,00	12,72	35.538.190	6,55
Asturias	29.138.070,20	100,00	9.608.151,40	100,00	542.185.062	100,00